(EN) (FR) (ES) (PTB) (ZHT) (AR)

ACCU-CHEK® FastClix

Lancing device and lancet
Autopiqueur et lancette
Dispositivo de punción y lanceta
Lancetador e lanceta
採血筆和採血針
قلم الوخز وإبرة الوخز

DE 09245766001(03) – US 09245766003

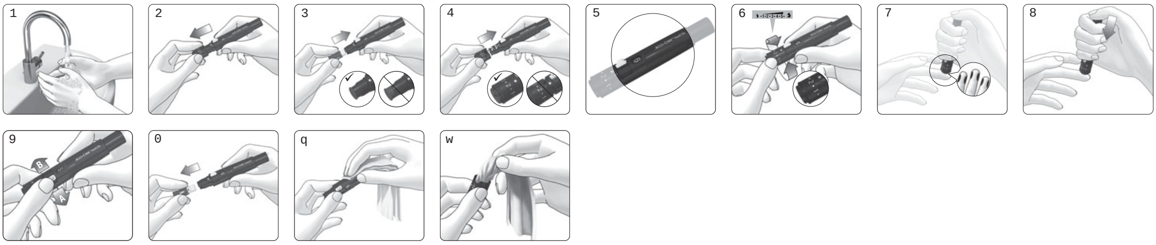

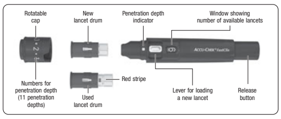

(EN) Instructions for Use

Intended Use

Lancing Device
The Accu-Chek FastClix lancing device is a device for simple, virtually pain-free collection of capillary blood from the fingertips. The Accu-Chek FastClix lancing device is intended for single patient use only! It is only allowed to be used to obtain blood from one person. There is a risk of infections being transmitted if the lancing device is used by other people, even by family members, or if healthcare professionals use this lancing device to obtain blood from different people. This lancing device is therefore not suitable for professional use in healthcare facilities and institutions. It is not a sterile product.

People in the area of diabetes self-monitoring are considered as target group.

Lancet
Six Accu-Chek FastClix lancets are in a drum. The lancet drum is intended to be used with the Accu-Chek FastClix lancing device. The lancet drum is a disposable part. Each lancet in it is intended to be used only once. The Accu-Chek FastClix lancet drum includes 6 lancets and is intended to be used with the Accu-Chek FastClix lancing device for simple, virtually pain-free collection of capillary blood. The lancet drum is a disposable article with 6 lancets each intended to be used only once. Each lancet has a protective cap that guarantees sterile condition until its first use. The lancets are sterilized using irradiation. The used lancet drum is protected against re-use.

Features of the Lancing Device

The lancing device has 11 different penetration depths so that you can adjust the penetration depth to the texture of your skin. With the release button, you can prime the lancing device and trigger a lancet in a single step. When a lancet is triggered, it penetrates the skin. You insert a lancet drum with 6 lancets into the lancing device. You can obtain blood using a new, sterile lancet 6 times before the lancet drum needs changing.

Before You Get Started

Read these instructions for use before you obtain a blood drop from your fingertip.

Information describing a situation for which there is a foreseeable serious hazard with the use of the device, is preceded by the following heading:

⚠ WARNING

Information regarding any special care you should exercise for the safe and effective use of the device, or to avoid damage to the device that could occur as a result of use, including misuse, is preceded by the following heading:

⚠ PRECAUTION

⚠ WARNING
Risk of suffocation
This product contains small parts that can be swallowed.
Keep this product away from people who might swallow small parts, for example, small children.

Risk of infection
During obtaining a blood drop, the lancing device may come into contact with blood.
To prevent infections from being transmitted, the lancing device must not be used by other people, even by family members. Healthcare professionals must not use the lancing device to obtain blood from different people.

Risk of infection
The lancing device or lancet drum has come into contact with blood and has protruding sharps due to damage.
To prevent infections from being transmitted, check the lancing device and lancet drum for damages. Dispose of a damaged lancing device or lancet drum as infectious material according to the regulations applicable in your country.

⚠ PRECAUTION
Risk of injury
Skin contact to the lancing device, lancet drum or lancet may cause skin irritation.
If your skin becomes irritated or inflamed, consult your healthcare professional.

Risk of injury
The needle of the lancet is damaged due to use on a hard surface.
Only use the lancet to obtain a blood drop.

Risk of injury
Parts of the lancing device, for example, the release button, may shoot away during use.
Do not point the lancing device at your face or other people.

If the lancing device or lancet drum was dropped or exposed to other mechanical stress, check them for damages, for example, cracks. Do not use them if they are damaged.

Only insert Accu-Chek FastClix lancet drums into the Accu-Chek FastClix lancing device. Other lancets or lancet drums may impair the operation of the lancing device or damage it permanently.

Preparation

▶ Wash your hands with warm water and soap before you obtain blood (see 1). Dry your hands thoroughly. This reduces contamination of the puncture site and stimulates blood flow.

Inserting the Lancet Drum

You have to insert a lancet drum to be able to obtain blood with the lancing device.

⚠ WARNING
Risk of infection
Lancets in a damaged lancet drum may not be sterile anymore.
If the lancet drum is damaged or shows cracks do not use it to obtain blood.

▶ Remove the cap from the lancing device (see 2).
▶ Insert a new lancet drum – white end first – into the lancing device (see 3).

Do not insert a lancet drum and press the release button at the same time. Do not insert a lancet drum with the release button resting on a surface, for example, a table top. This could release a lancet which could inadvertently prick you.

The lancet drum is properly inserted when it is completely inside the lancing device, and only the projecting edge protrudes from the lancing device at the front (see 3).

▶ Place the cap back on again. The cut-out section at the edge of the cap must fit around the correspondingly shaped curvature with the penetration depth indicator (silver square) (see 4).

The cap is on correctly when it is pushed back as far as it will go, and you hear and feel it click into place.

The cap can only be correctly placed on up to the stop position when the lancet drum is completely inside the lancing device. Do not use any force to place the cap on as this might damage the cap and the lancing device. Correct the position of the lancet drum instead.

Each lancet drum contains 6 lancets. The first lancet is now ready to be used. The window showing the number of available lancets shows 6; there are now 6 lancets available (see 5).

Tip
Do not remove the lancet drum before all 6 lancets have been used. The lancet drum cannot be re-inserted once it has been removed from the lancing device.

Setting the Penetration Depth

You can set 11 penetration depths (0.5 to 5.5). The silver square (penetration depth indicator) on the lancing device indicates the current penetration depth setting. The larger the number, the greater the penetration depth.

If you have no experience with this lancing device, we recommend setting a low penetration depth, such as penetration depth 2.

⚠ WARNING
Risk of injury
If the penetration depth is too large, the puncture can injure children.
Before using the lancing device for the first time on children, ask your healthcare professional. Start with the lowest penetration depth.

▶ Rotate the cap until the desired penetration depth lines up with the indicator (see 6).

Obtaining a Blood Drop

⚠ WARNING
Risk of infection
The lancet was used several times to obtain blood.
To prevent infections from being transmitted, use the lancet only once to obtain blood.

Risk of infection
In rare cases, the lancet is not pulled back into the lancing device after you obtained blood.
To prevent infections from being transmitted, check that the lancet does not protrude from the cap after you obtained blood. If the lancet protrudes from the cap, **carefully** set the lancing device aside. Keep the lancing device out of reach and contact customer support.

⚠ PRECAUTION
Risk of infection
The puncture site was not cleaned.
Before obtaining blood clean the puncture site.

Risk of infection
The use by date of the lancet has expired.
Use only lancets that are within the use by date. The use by date is printed next to the ⌛ symbol on the packaging.

In general, blood can be obtained from any finger. Certain fingers can be unsuitable if, for example, a skin or fingernail infection is present. We recommend obtaining capillary blood from the sides of the fingertips as these areas are the least sensitive to pain. Use a new lancet each time you obtain blood so that obtaining blood remains virtually pain free.

Only use the lancing device when the cap is attached. Without the cap, the lancet penetrates too deeply and the puncture can become painful.

▶ Press the lancing device firmly against the selected puncture site (see 7).
▶ Press the release button all the way down (see 8).

The lancet is released and it penetrates the skin.

▶ Massage the finger in the direction of the fingertip to encourage a blood drop to form.

The amount of blood that emerges depends on the penetration depth and the pressure used to hold the lancing device against the skin.
If not enough blood emerges, apply more pressure on the lancing device when you next obtain blood. If that is not sufficient, increase the penetration depth progressively in addition.
If too much blood emerges, decrease the penetration depth.

▶ Test your blood glucose immediately after you obtained blood, according to the instructions for use for your blood glucose meter.

We recommend protecting the puncture site from contamination afterwards.

Loading a New Lancet

If you have already used the lancing device to obtain blood, you will need a new lancet the next time you obtain blood.

▶ Push the lever at the side of the lancing device as far as it will go in direction **A** and then back in direction **B** (see 9).

The next lancet is now ready to be used.

The window next to the lever shows the new number of available lancets, which has decreased by one, for example, 5 instead of 6.

▶ Proceed as in the previous step each time you need to change the lancet.

Each time a new lancet is loaded, the number of available lancets shown in the window decreases by one, for example, from 4 to 3. When you have loaded the sixth and last lancet, the window shows 1.

Replacing a Used Lancet Drum

When you have used the sixth and last lancet, you need to replace the used lancet drum with a new one.

▶ Remove the cap from the lancing device (see 2).
▶ Remove the lancet drum from the lancing device (see 0).

When a lancet drum has been used, a red stripe is visible on the white cylinder. A used lancet drum has a built-in lock that stops you from using it again. Used lancet drums can be disposed of in household waste if no other regulations apply in your country.

▶ Insert a new lancet drum (see section *Inserting the Lancet Drum*).

Operating Conditions

Use the lancing device including accessories under the following operating conditions:
• Temperature range: +5 to +45 °C
• Relative humidity range: 5 to 90 %

Storing the Lancing Device and Lancet Drums

Do not store the lancing device and lancet drums at extreme temperatures, for example, in a hot car. This can impair the operation of the lancing device and lancet drums.

Cleaning and Disinfecting the Lancing Device and Cap

⚠ PRECAUTION
Risk of infection
The lancing device and cap may have come into contact with blood.
To prevent infections from being transmitted, clean and disinfect the lancing device and cap always before someone else handles them, for example, to assist you.

To prevent infections from being transmitted, you must clean and disinfect the lancing device and cap regularly:
• At least once a week
• When there is blood on the lancing device or cap
• Always before someone else handles the lancing device, for example, to assist you.

You need lint-free cloths in which you can wrap the whole lancing device, water and 70 % isopropanol.

Before you disinfect the lancing device and the cap, you first have to clean them to remove blood and other dirt.

To avoid damaging the lancing device and the cap:
• Do not dip the lancing device and the cap in the fluids.
• Use only water for cleaning and only 70 % isopropanol for disinfecting.

▶ Remove the cap from the lancing device (see 2).
▶ Remove the lancet drum from the lancing device (see 0).

Cleaning
▶ Moisten a cloth with water.
▶ Wipe the lancing device and the cap thoroughly. Wipe the lancing device from the outside only (see q) and the cap from the outside and the inside (see w).
▶ Dry the lancing device and the cap with a dry cloth.

Disinfecting
▶ Dampen a cloth with 70 % isopropanol.
▶ Wipe the lancing device and the cap thoroughly for 2 minutes each. Wipe the lancing device from the outside only and the cap from the outside and the inside.
▶ Place the cap back on again.
▶ Wrap the whole lancing device in the cloth.
▶ Leave the lancing device wrapped for 8 minutes.
▶ Unwrap the lancing device and let it dry in the air.

Disposing of the Lancing Device

⚠ PRECAUTION
Risk of infection
The lancing device has come into contact with blood and is disposed of improperly.
To prevent infections from being transmitted, dispose of the used lancing device as infectious material according to the regulations applicable in your country.

During obtaining a blood drop, the lancing device may come into contact with blood. A used lancing device therefore carries a risk of infection.

Dispose of an unused lancing device as plastic waste.

For information about correct disposal, contact your local council or authority.

Alternative Sites for Obtaining Blood

You can obtain capillary blood for blood glucose testing not only from the fingertips, but also from other sites (palm, forearm, upper arm, calf or thigh), so-called alternative site testing (abbreviated as AST). To be able to obtain capillary blood from other sites, you have to replace the regular cap by a special cap, the Accu-Chek FastClix AST cap.

Ordering Information

If you want to order an Accu-Chek FastClix lancing device, Accu-Chek FastClix lancet drums or an Accu-Chek FastClix AST cap, contact customer support (see section *Customer Support*). Before you decide to use blood from alternative sites, consult your healthcare professional.

Reporting of Serious Incidents

For a patient/user/third party in the European Union and in countries with identical regulatory regime; if, during the use of this device or as a result of its use, a serious incident has occurred, please report it to the manufacturer and to your national authority.

Last Update

2021-03

Customer Support

Roche Diabetes Care Australia Pty. Limited
2 Julius Avenue, North Ryde
NSW 2113, **Australia**
ABN 69 602 140 278
Accu-Chek Enquiry Line: 1800 251 816
www.accu-chek.com.au

Roche Diabetes Care
division of Hoffmann-La Roche Limited
201 Armand-Frappier Blvd.
Laval (Quebec)
H7 V 4A2
Canada
Accu-Chek Customer Care: 1-800-363-7949
www.accu-chek.ca

Hong Kong
Enquiry hotline: +852-2485 7512 (office hours)
www.accu-chek.com.hk

Malaysia
Customer Support and Service Centre:
Toll-Free Line: 1-800-88-1313
www.accu-chek.com.my

Roche Diabetes Care South Africa (Pty) Ltd.
Hertford Office Park, 90 Bekker Road
Vorna Valley, 1686
South Africa
Tel: +27 (11) 504 4600
Email: info@accu-chek.co.za
www.accu-chek.co.za

ประเทศไทย
แผนกบริการลูกค้า
แอคคิว-เช็ค คอลเซ็นเตอร์ 02-791-2222
www.accu-chek.co.th

Thailand
Customer Service Line: +66 (0) 2791 2222
www.accu-chek.co.th

	Consult instructions for use or consult electronic instructions for use
⚠	Caution, refer to safety-related notes in the instructions for use accompanying this product.
	Use by
STERILE R	Sterilized using irradiation
	Use only once
	Single patient multiple use
MD	Medical device
	Manufacturer
UDI	Unique device identifier
REF	Catalogue number
LOT	Batch code
CE	Complies with the provisions of the applicable EU Legislation

CE 0123

ACCU-CHEK and FASTCLIX are trademarks of Roche.
© 2021 Roche Diabetes Care

Roche Diabetes Care GmbH
Sandhofer Strasse 116
68305 Mannheim, Germany
www.accu-chek.com

Roche

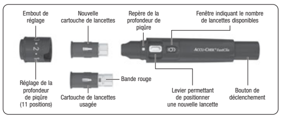

(FR) Instructions d'utilisation

Utilisation prévue

Autopiqueur
L'autopiqueur Accu-Chek FastClix est un dispositif destiné au prélèvement de sang capillaire simple et pratiquement indolore sur l'extrémité du doigt. L'autopiqueur Accu-Chek FastClix n'est destiné qu'à un seul patient ! Il doit uniquement servir au prélèvement de sang chez une seule personne. Il existe un risque de transmission d'infections si l'autopiqueur est utilisé par d'autres personnes, notamment les membres d'une même famille, ou si les professionnels de santé emploient l'autopiqueur pour prélever le sang de plusieurs personnes. Cet autopiqueur ne convient donc pas à un usage professionnel en établissement hospitalier. Il ne s'agit pas d'un produit stérile.

Les personnes ayant recours à l'autosurveillance de la glycémie sont considérées comme un groupe cible.

Lancette
Une cartouche contient six lancettes Accu-Chek FastClix. La cartouche de lancettes est destinée à être utilisée avec l'autopiqueur Accu-Chek FastClix. La cartouche de lancettes est une pièce jetable. Chaque lancette qu'elle contient est destinée à n'être utilisée qu'une seule fois. La cartouche de lancettes Accu-Chek FastClix contient 6 lancettes et est destinée à être utilisée avec l'autopiqueur Accu-Chek FastClix pour un prélèvement de sang capillaire simple et pratiquement indolore. La cartouche de lancettes est un article jetable composé de 6 lancettes chacune destinée à n'être utilisée qu'une seule fois. Chaque lancette présente un capuchon protecteur garantissant sa stérilité jusqu'à sa première utilisation. Les lancettes sont stérilisées par irradiation. La cartouche de lancettes usagée empêche toute réutilisation.

Caractéristiques de l'autopiqueur

L'autopiqueur peut être réglé sur 11 profondeurs de piqûre différentes, que vous pouvez choisir en fonction de votre type de peau. Le bouton de déclenchement vous permet d'armer l'autopiqueur et de déclencher une lancette en une seule fois. Une fois déclenchée, la lancette pénètre la peau. Insérez une cartouche de 6 lancettes dans l'autopiqueur. Vous pouvez obtenir une nouvelle lancette stérile à 6 reprises avant de devoir remplacer la cartouche de lancettes.

Avant de commencer

Lisez les présentes instructions d'utilisation avant d'obtenir une goutte de sang à l'extrémité de votre doigt.

Les informations décrivant une situation impliquant un risque grave et prévisible lié à l'utilisation du dispositif sont précédées du titre suivant :

⚠ AVERTISSEMENT

Les informations concernant les soins particuliers que vous devez apporter à l'utilisation sûre et efficace du dispositif ou à la prévention de détériorations de ce dernier susceptibles de se produire suite à son usage ou son mésusage sont précédées du titre suivant :

⚠ PRÉCAUTION

⚠ AVERTISSEMENT
Risque de suffocation
Ce produit contient de petites pièces pouvant être avalées.
Conservez ce produit hors de portée des personnes susceptibles d'avaler de petites pièces, comme des enfants en bas âge.

Risque d'infection
Au cours du prélèvement d'une goutte de sang, l'autopiqueur peut entrer en contact avec du sang.
Afin de prévenir toute transmission d'infections, l'autopiqueur ne doit pas être utilisé par d'autres personnes, même par des membres de votre famille. Les professionnels de santé ne sauraient utiliser l'autopiqueur pour recueillir du sang de différentes personnes.

Risque d'infection
L'autopiqueur ou la cartouche de lancettes est entré(e) en contact avec du sang et présente des parties saillantes dues à sa détérioration.
Assurez-vous de l'absence de détériorations sur l'autopiqueur et la lancette afin de prévenir la transmission d'infections. Éliminez un autopiqueur ou une cartouche de lancettes endommagé(e) à titre de matériel infectieux conformément aux règlements en vigueur dans votre pays.

⚠ PRÉCAUTION
Risque de lésion
Tout contact cutané avec l'autopiqueur, la cartouche de lancettes ou la lancette peut entraîner une irritation cutanée.
En cas d'irritation ou d'inflammation cutanée, consultez votre professionnel de santé.

Risque de lésion
L'utilisation de l'aiguille de la lancette sur une surface rigide entraîne sa détérioration.
N'utilisez la lancette que pour obtenir une goutte de sang.

Risque de lésion
Certains composants de l'autopiqueur, comme le bouton de déclenchement, peuvent être expulsés lors de l'utilisation.
Ne pointez pas l'autopiqueur vers votre visage ni vers d'autres personnes.

En cas de chute à terre de l'autopiqueur ou de la cartouche de lancettes ou d'exposition à d'autres contraintes mécaniques, assurez-vous de l'absence de détériorations, comme des fissures. Ne les utilisez pas en cas de détériorations.

N'insérez que des cartouches de lancettes Accu-Chek FastClix dans l'autopiqueur Accu-Chek FastClix. L'emploi de toute autre lancette ou cartouche de lancettes risquerait d'entraver le bon fonctionnement de l'autopiqueur ou de l'endommager de manière permanente.

Préparation

▶ Lavez-vous les mains à l'eau chaude et au savon avant d'effectuer le prélèvement de sang (voir 1). Séchez bien vos mains. Cela permet d'assurer une hygiène correcte du site de prélèvement tout en stimulant la circulation sanguine.

Insertion de la cartouche de lancettes

Vous devez insérer une cartouche de lancettes pour pouvoir prélever du sang à l'aide de l'autopiqueur.

⚠ AVERTISSEMENT
Risque d'infection
Les lancettes d'une cartouche de lancettes endommagée risquent de ne plus être stériles.
N'utilisez pas une cartouche de lancettes pour prélever du sang si elle est endommagée ou présente des fissures.

▶ Retirez l'embout de l'autopiqueur (voir 2).
▶ Insérez une nouvelle cartouche de lancettes dans l'autopiqueur en insérant d'abord la partie blanche (voir 3).

N'insérez pas une cartouche de lancettes tout en appuyant simultanément sur le bouton de déclenchement. N'insérez pas une cartouche de lancettes alors que le bouton de déclenchement est posé sur une surface, telle qu'une table. Vous risqueriez de déclencher une lancette et de vous piquer accidentellement.

La cartouche de lancettes est correctement insérée lorsqu'elle est entièrement emboîtée dans l'autopiqueur et que seul le rebord saillant dépasse de l'avant de l'autopiqueur (voir 3).

▶ Replacez l'embout. L'encoche de positionnement de l'embout et le repère de la profondeur de piqûre (carré argenté) doivent s'emboîter (voir 4).

L'embout est correctement inséré lorsqu'il a été glissé jusqu'à la butée et que vous avez senti et entendu que l'embout a été bien enclenché.

L'embout ne peut être correctement positionné en butée que si la cartouche de lancettes a été entièrement insérée dans l'autopiqueur. Ne forcez pas pour emboîter l'embout afin d'éviter de détériorer l'embout et l'autopiqueur. Corrigez plutôt la position de la cartouche de lancettes.

Chaque cartouche de lancettes contient 6 lancettes. La première lancette est maintenant prête à l'utilisation. La fenêtre indiquant le nombre de lancettes disponibles affiche 6, ce qui signifie que 6 lancettes sont maintenant disponibles (voir 5).

Remarque
Vous ne devez pas enlever la cartouche de lancettes avant d'avoir complètement utilisé les 6 lancettes. Vous ne pouvez pas réinsérer la cartouche de lancettes une fois que vous l'avez enlevée.

Réglage de la profondeur de piqûre

Vous pouvez régler 11 profondeurs de piqûre (0,5 à 5,5). Le carré argenté (repère de la profondeur de piqûre) sur l'autopiqueur indique la profondeur de piqûre actuelle. Plus le numéro est haut, plus la piqûre est profonde.

Si vous n'avez pas l'habitude de manipuler cet autopiqueur, il est conseillé d'essayer tout d'abord une faible profondeur de piqûre, la position 2 par exemple.

⚠ AVERTISSEMENT
Risque de lésion
Si la profondeur de piqûre est trop importante, la piqûre peut blesser les enfants.
Avant d'utiliser l'autopiqueur pour la première fois sur des enfants, demandez l'avis de votre professionnel de santé. Commencez par la profondeur de piqûre la plus faible.

▶ Tournez l'embout jusqu'à ce que la profondeur de piqûre souhaitée se trouve en face de la marque (voir 6).

Prélèvement d'une goutte de sang

⚠ AVERTISSEMENT
Risque d'infection
La lancette a été utilisée à plusieurs reprises pour prélever du sang.
N'utilisez la lancette qu'une seule fois pour prélever du sang afin de prévenir la transmission d'infections.

Risque d'infection
Dans de rares cas, la lancette ne revient pas dans l'autopiqueur après avoir prélevé du sang.
Afin de prévenir la transmission d'infections, assurez-vous que la lancette ne dépasse pas de l'embout après avoir prélevé du sang. Si la lancette dépasse de l'embout, mettez **prudemment** l'autopiqueur de côté. Tenez l'autopiqueur hors de portée et contactez le service clients.

⚠ PRÉCAUTION
Risque d'infection
Le site de prélèvement n'a pas été nettoyé.
Nettoyez le site de prélèvement avant de prélever du sang.

Risque d'infection
La date de péremption de la lancette est dépassée.
N'utilisez que des lancettes dont la date de péremption n'est pas dépassée. La date de péremption est indiquée sur le carton d'emballage à côté du symbole ⌛.

En général, tous les doigts conviennent au prélèvement. Certains doigts peuvent ne pas convenir au prélèvement s'ils présentent, par exemple, une infection de la peau ou de l'ongle. Il est recommandé de prélever le sang capillaire en piquant sur le côté de l'extrémité du doigt, car c'est à cet endroit que le prélèvement de sang est le moins douloureux. Utilisez une nouvelle lancette à chaque prélèvement afin de rendre ce dernier pratiquement indolore.

Utilisez l'autopiqueur uniquement lorsque l'embout est en place. S'il n'y a pas d'embout, la lancette pique trop profondément et le prélèvement peut être douloureux.

▶ Appuyez fermement l'autopiqueur contre le site de prélèvement choisi (voir 7).
▶ Enfoncez le bouton de déclenchement jusqu'à la butée (voir 8).

Cette opération déclenche la lancette qui pique alors la peau.

▶ Pour faciliter la formation d'une goutte de sang, massez votre doigt de la base vers l'extrémité.

La quantité de sang obtenue dépend de la profondeur de piqûre et de la pression que vous avez exercée avec l'autopiqueur sur votre doigt.
Si la quantité de sang obtenue est insuffisante, appuyez l'autopiqueur plus fermement la fois suivante. Si cela ne suffit pas, augmentez petit à petit la profondeur de piqûre.
Si, au contraire, la quantité de sang obtenue est excessive, réduisez la profondeur de piqûre.

▶ Effectuez la mesure de glycémie dès que vous avez prélevé le sang, conformément au manuel d'utilisation de votre lecteur de glycémie.

Il est recommandé de recouvrir le site de prélèvement afin de le protéger des impuretés.

Chargement d'une nouvelle lancette

Si vous avez déjà utilisé l'autopiqueur pour prélever du sang, vous devrez alors utiliser une nouvelle lancette pour votre prochain prélèvement de sang.

▶ Poussez le levier sur le côté de l'autopiqueur jusqu'à la butée dans le sens **A** puis dans le sens **B** (voir 9).

La lancette suivante est maintenant prête à l'utilisation.

La fenêtre à côté du levier indique le nombre actualisé de lancettes disponibles qui a diminué d'une unité, par exemple 5 au lieu de 6.

▶ Procédez tel que décrit à l'étape précédente à chaque fois que vous devez remplacer la lancette.

Chaque fois qu'une nouvelle lancette est engagée, le nombre de lancettes disponibles affiché dans la fenêtre diminue d'une unité, par exemple de 4 à 3. En cas d'engagement de la sixième et dernière lancette, la fenêtre affiche 1.

Remplacement d'une cartouche de lancettes usagée

Vous devez remplacer la cartouche de lancettes usagée par une nouvelle cartouche après avoir utilisé la sixième et dernière lancette.

▶ Retirez l'embout de l'autopiqueur (voir 2).
▶ Retirez la cartouche de lancettes de l'autopiqueur (voir 0).

Une bande rouge apparaît sur le cylindre blanc une fois qu'une cartouche de lancettes est usagée. Une cartouche de lancettes usagée dispose d'un verrou intégré qui empêche sa réutilisation. Les cartouches de lancettes usagées peuvent être éliminées avec les ordures ménagères à moins que la réglementation en vigueur dans votre pays ne le prévoit pas.

▶ Insérez une nouvelle cartouche de lancettes (voir paragraphe *Insertion de la cartouche de lancettes*).

Conditions de fonctionnement

Utilisez l'autopiqueur et ses accessoires dans les conditions de fonctionnement suivantes :
• Intervalle de température : +5 à +45 °C
• Humidité relative de l'air : 5 à 90 %

Conservation de l'autopiqueur et des cartouches de lancettes

Ne conservez pas l'autopiqueur ni des cartouches de lancettes à des températures extrêmes, par exemple, dans une voiture exposée au soleil. Leur fonctionnement pourrait en être endommagé.

Nettoyage et désinfection de l'autopiqueur et de l'embout

⚠ PRÉCAUTION
Risque d'infection
L'autopiqueur et l'embout sont susceptibles d'être entrés en contact avec du sang.
Afin de prévenir la transmission d'infections, nettoyez et désinfectez toujours l'autopiqueur et l'embout avant que quelqu'un d'autre ne les manipule, par exemple pour vous aider.

Afin de prévenir la transmission d'infections, l'autopiqueur et l'embout doivent être nettoyés et désinfectés régulièrement :
• au moins 1 fois par semaine,
• lorsqu'il y a des traces de sang sur l'autopiqueur ou l'embout,
• toujours avant que quelqu'un d'autre ne manipule l'autopiqueur, par exemple pour vous aider.

Vous devez utiliser des chiffons non pelucheux dans lesquels vous pourrez enrouler entièrement l'autopiqueur, de l'eau et de l'isopropanol à 70 %.

Avant de désinfecter l'autopiqueur et l'embout, vous devez les nettoyer au préalable afin d'enlever toute trace de sang ou autres salissures.

Pour ne pas endommager l'autopiqueur et l'embout :
• N'immergez jamais l'autopiqueur ni l'embout dans quelque liquide que ce soit.
• Utilisez uniquement de l'eau pour nettoyer et de l'isopropanol à 70 % pour désinfecter.

▶ Retirez l'embout de l'autopiqueur (voir 2).
▶ Retirez la cartouche de lancettes de l'autopiqueur (voir 0).

Nettoyage
▶ Humidifiez légèrement un chiffon avec de l'eau.
▶ Nettoyez soigneusement l'autopiqueur et l'embout, en nettoyant uniquement l'extérieur de l'autopiqueur (voir q) et l'intérieur et l'extérieur de l'embout (voir w).
▶ Essuyez l'autopiqueur et l'embout avec un chiffon sec.

Désinfection
▶ Humidifiez bien un chiffon avec de l'isopropanol à 70 %.
▶ Nettoyez soigneusement l'autopiqueur et l'embout pendant 2 minutes chacun. Nettoyez uniquement l'extérieur de l'autopiqueur et l'intérieur et l'extérieur de l'embout.
▶ Replacez l'embout.
▶ Enroulez entièrement l'autopiqueur dans le chiffon.
▶ Laissez-y reposer l'autopiqueur pendant 8 minutes.
▶ Sortez de nouveau l'autopiqueur, puis laissez-le sécher à l'air.

Élimination de l'autopiqueur

⚠ PRÉCAUTION
Risque d'infection
L'autopiqueur est entré en contact avec du sang et est éliminé de manière inappropriée.
Afin de prévenir la transmission des infections, éliminez l'autopiqueur usagé à titre de matériel infectieux conformément aux règlements en vigueur dans votre pays.

Au cours du prélèvement d'une goutte de sang, l'autopiqueur peut entrer en contact avec du sang. Un autopiqueur usagé peut donc impliquer un risque d'infection.

Éliminez tout autopiqueur non usagé comme un déchet plastique.

Pour obtenir de plus amples informations sur l'élimination correcte, veuillez contacter votre conseil local ou les autorités compétentes.

Prélèvement sur site alternatif

Vous pouvez prélever le sang capillaire pour les mesures glycémiques non seulement à l'extrémité des doigts mais aussi sur d'autres sites (tels que paume, avant-bras, bras, mollet ou cuisse). C'est ce que l'on appelle le prélèvement sur sites alternatifs ou « Alternative Site Testing » en anglais (AST). Pour pouvoir prélever du sang capillaire sur d'autres parties du corps, vous devez remplacer l'embout normal par un embout spécial, l'embout AST Accu-Chek FastClix.

Informations sur la commande

Veuillez vous adresser à votre service clients (voir section *Service clients*) si vous souhaitez commander un autopiqueur Accu-Chek FastClix, des cartouches de lancettes Accu-Chek FastClix ou un embout AST Accu-Chek FastClix.

Signalement d'incidents graves

Pour un patient/utilisateur/tiers au sein de l'Union Européenne et au sein de pays disposant d'un régime réglementaire identique ; en cas de survenue d'un incident grave au cours de l'utilisation du présent dispositif ou suite à son utilisation, veuillez en informer le fabricant et votre autorité nationale.

Mise à jour :

2021-03

Service clients

France
Service après-vente :
Numéro vert : 0800 27 26 93
www.accu-chek.fr

Roche Soins du diabètes
division de Hoffmann-La Roche Limitée
201 boul. Armand-Frappier
Laval (Québec)
Canada
Accu-Chek Soins aux Patients : 1 800 363-7949
www.accu-chek.ca

	Consulter les instructions d'utilisation ou consulter les instructions d'utilisation en format électronique
⚠	Attention, se conformer aux consignes de sécurité figurant dans les instructions d'utilisation du produit.
	Utiliser jusqu'au
STERILE R	Méthode de stérilisation utilisant l'irradiation
	À usage unique
	Patient unique – usage multiple
MD	Dispositif médical
	Fabricant
UDI	Identifiant unique du dispositif
REF	Numéro de référence
LOT	Numéro de lot
CE	Conforme aux exigences en vigueur fixées par la législation européenne

CE 0123

ACCU-CHEK et FASTCLIX sont des marques de Roche.
© 2021 Roche Diabetes Care

Roche Diabetes Care GmbH
Sandhofer Strasse 116
68305 Mannheim, Germany
www.accu-chek.com

Roche

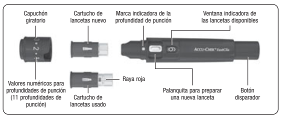

(ES) Instrucciones de uso

Uso previsto

Dispositivo de punción
El dispositivo de punción Accu-Chek FastClix es un dispositivo para la obtención sencilla y prácticamente indolora de sangre capilar de la yema del dedo. ¡El dispositivo de punción Accu-Chek FastClix solo es apto para uso personal! Debe ser utilizado únicamente para obtener sangre siempre de la misma persona. Existe el riesgo de transmitir infecciones si el dispositivo de punción es utilizado por otras personas, incluso si son de la misma familia, o el personal sanitario utiliza el dispositivo de punción para obtener sangre de distintos pacientes. Por ello, este dispositivo de punción no es adecuado para el uso profesional en establecimientos sanitarios. Este producto no es estéril.

Se considera como grupo objetivo a las personas que realizan un autocontrol de la diabetes.

Lanceta
Un cartucho contiene seis lancetas Accu-Chek FastClix. El cartucho de lancetas está previsto para ser utilizado con el dispositivo de punción Accu-Chek FastClix. El cartucho de lancetas es una pieza desechable. Cada lanceta está diseñada para ser utilizada una única vez. El cartucho de lancetas Accu-Chek FastClix contiene 6 lancetas y está previsto para ser utilizado con el dispositivo de punción Accu-Chek FastClix para la obtención sencilla y prácticamente indolora de sangre capilar. El cartucho de lancetas es un producto desechable con 6 lancetas previstos para ser utilizadas únicamente una vez. Cada lanceta dispone de una tapa protectora que garantiza su esterilidad hasta el primer uso. Las lancetas se han esterilizado utilizando irradiación. El cartucho de lancetas usado está protegido contra la reutilización.

Características del dispositivo de punción

El dispositivo de punción tiene 11 profundidades de punción distintas, esto permite adaptar la profundidad de punción a los diferentes tipos de piel. Con el botón disparador se puede tensar el dispositivo de punción y disparar una lanceta en un solo paso. Cuando se dispara una lanceta, esta penetra en la piel. En el dispositivo de punción se coloca un cartucho de lancetas con 6 lancetas. Se puede obtener sangre con una lanceta nueva estéril 6 veces antes de que sea necesario reemplazar el cartucho de lancetas.

Antes de empezar

Lea estas instrucciones de uso antes de obtener una gota de sangre de la yema del dedo.

La información que describe una situación en la que existe un peligro previsible grave con el uso del producto va precedida del siguiente encabezamiento:

⚠ ADVERTENCIA

La información relativa a cualquier cuidado especial que deba realizar para el uso seguro y efectivo del producto, o para evitar daños al producto que puedan ocurrir como resultado de su uso, incluido el uso indebido, se indica con el siguiente encabezamiento:

⚠ PRECAUCIÓN

⚠ ADVERTENCIA
Peligro de asfixia
Este producto contiene piezas pequeñas que pueden ser tragadas.
Mantenga este producto fuera del alcance de personas que puedan tragar las piezas pequeñas, por ejemplo, niños pequeños.

Riesgo de infección
Al obtener una gota de sangre, el dispositivo de punción puede entrar en contacto con sangre.
Para evitar la transmisión de infecciones, el dispositivo de punción no debe ser utilizado por otras personas, ni siquiera por miembros de la misma familia. El personal sanitario no debe utilizar el dispositivo de punción para obtener sangre de distintos pacientes.

Riesgo de infección
El dispositivo de punción o el cartucho de lancetas ha estado en contacto con sangre y tiene elementos punzantes que sobresalen a causa de daños.
A fin de evitar la transmisión de infecciones, compruebe si el dispositivo de punción y el cartucho de lancetas presentan daños. Deseche un dispositivo de punción o un cartucho de lancetas dañado como material infeccioso de acuerdo con el reglamento aplicable en su país.

⚠ PRECAUCIÓN
Riesgo de lesiones
El contacto del dispositivo de punción, el cartucho de lancetas o la lanceta con la piel puede causar irritación cutánea.
En caso de irritación o inflamación de la piel, consulte al personal sanitario que le atiende.

Riesgo de lesiones
La aguja de la lanceta está dañada debido al uso sobre una superficie dura.
Utilice la lanceta únicamente para obtener una gota de sangre.

Riesgo de lesiones
Algunas piezas del dispositivo de punción, como por ejemplo el botón disparador, pueden dispararse durante el uso.
No apunte el dispositivo de punción hacia su cara o otras personas.

Si el dispositivo de punción o el cartucho de lancetas se ha caído o ha estado expuesto a otras tensiones mecánicas, verifique que no tenga daños, por ejemplo, grietas. No los utilice si están dañados.

Inserte únicamente cartuchos de lancetas Accu-Chek FastClix en el dispositivo de punción Accu-Chek FastClix. Otras lancetas u otros cartuchos de lancetas pueden perjudicar el funcionamiento del dispositivo de punción o incluso destruirlo.

Preparación

▶ Lávese las manos con agua caliente y jabón antes de obtener la sangre (vea 1). Séquese bien las manos. Así se aminora el ensuciamiento del sitio de punción y se estimula la circulación sanguínea.

Insertar el cartucho de lancetas

Para poder obtener sangre con el dispositivo de punción, debe introducir un cartucho de lancetas.

⚠ ADVERTENCIA
Riesgo de infección
Es posible que las lancetas de un cartucho de lancetas dañado ya no sean estériles.
Si el cartucho de lancetas está dañado o tiene grietas, no lo utilice para obtener sangre.

▶ Retire el capuchón del dispositivo de punción (vea 2).
▶ Inserte un cartucho de lancetas nuevo – con el extremo blanco por delante – en el dispositivo de punción (vea 3).

No inserte un cartucho de lancetas y pulse el botón disparador al mismo tiempo. No inserte un cartucho de lancetas con el botón disparador apoyado sobre una superficie, por ejemplo, encima de una mesa. Si lo hiciera, posiblemente se dispararía una lanceta que podría pincharle de forma involuntaria.

El cartucho de lancetas está insertado correctamente cuando está completamente dentro del dispositivo de punción y solo el borde saliente sobresale del dispositivo de punción en la parte frontal (vea 3).

▶ Vuelva a colocar el capuchón. Asegúrese de que la muesca en el borde del capuchón y el arco con la marca indicadora de la profundidad de punción (cuadrado plateado) se enlacen (vea 4).

El capuchón está colocado correctamente cuando está introducido hasta el tope y se ha escuchado y notado perceptiblemente que ha encajado.

El capuchón solo puede colocarse correctamente hasta el tope cuando el cartucho de lancetas está introducido por completo en el dispositivo de punción. No aplique fuerza para colocar el capuchón, ya que esto podría dañar el capuchón y el dispositivo de punción. En lugar de ello, corrija la posición del cartucho de lancetas.

Cada cartucho de lancetas contiene 6 lancetas. Ahora la primera lanceta está lista para ser usada. La ventana que indica el número de lancetas disponibles muestra el número 6; ahora hay 6 lancetas disponibles (vea 5).

Consejo
No extraiga el cartucho de lancetas hasta que haya usado las 6 lancetas. Una vez extraído del dispositivo de punción, no es posible volver a insertar el cartucho de lancetas.

Ajustar la profundidad de punción

Es posible ajustar 11 profundidades de punción (de 0,5 a 5,5). El cuadrado plateado (marca indicadora de la profundidad de punción) del dispositivo de punción indica la profundidad de punción ajustada actualmente. Cuanto más grande es el número, mayor es la profundidad de punción.

Si aún no tiene experiencia con este dispositivo de punción, le recomendamos que ajuste una profundidad de punción baja como, p. ej., 2.

⚠ ADVERTENCIA
Riesgo de lesiones
Si la profundidad de punción es excesiva, la punción puede causar daños en niños.
Antes de utilizar el dispositivo de punción en niños por primera vez, consulte con su personal sanitario. Empiece por la menor profundidad de punción.

▶ Gire el capuchón hasta que la profundidad de punción deseada se encuentre en la marca (vea 6).

Obtener una gota de sangre

⚠ ADVERTENCIA
Riesgo de infección
La lanceta se ha utilizado varias veces para obtener sangre.
Para evitar la transmisión de infecciones, utilice la lanceta para obtener sangre una única vez.

Riesgo de infección
En casos raros, la lanceta no se vuelve a introducir en el dispositivo de punción después de obtener la sangre.
Para evitar la transmisión de infecciones, compruebe que la lanceta no sobresale del capuchón después de obtener sangre. Si la lanceta sobresale del capuchón, ponga el dispositivo de punción a un lado **con cuidado**. Mantenga el dispositivo de punción fuera del alcance y póngase en contacto con el servicio de atención al cliente.

⚠ PRECAUCIÓN
Riesgo de infección
No se ha limpiado el sitio de punción.
Limpie el sitio de punción antes de obtener sangre.

Riesgo de infección
La fecha de caducidad de la lanceta ha expirado.
Utilice únicamente lancetas cuya fecha de caducidad no haya expirado. La fecha de caducidad está impresa junto al símbolo ⌛ en el envase.

Por regla general se puede obtener sangre de cualquier dedo. No obstante, algunos dedos pueden resultar inadecuados para ello, p. ej. si presentan una infección de la piel o de la uña. Recomendamos obtener la sangre capilar de los lados de la yema del dedo, dado que son los sitios menos sensibles al dolor. Utilice una lanceta nueva cada vez que obtenga sangre para que la obtención sea prácticamente indolora.

Utilice el dispositivo de punción exclusivamente con el capuchón puesto. Sin capuchón, la lanceta penetrará demasiado profundamente y la punción puede resultar muy dolorosa.

▶ Presione bien el dispositivo de punción contra el sitio de punción deseado (vea 7).
▶ Presione el botón disparador completamente hacia abajo (vea 8).

La lanceta se dispara y penetra en la piel.

▶ Ayude a que se forme una gota de sangre frotando el dedo en dirección a la yema del dedo.

La cantidad de sangre que sale depende de la profundidad de punción y de la presión con la que se coloca el dispositivo de punción sobre la piel.
Si no sale suficiente sangre, presione aún más el dispositivo de punción la siguiente vez que extraiga sangre. Si esa medida no es suficiente, aumente paulatinamente la profundidad de punción.
Si sale demasiada sangre, disminuya la profundidad de punción.

▶ Inmediatamente después de obtener la sangre realice la medición de glucemia como se indica en las instrucciones de uso de su medidor de glucemia.

Le recomendamos proteger a continuación el sitio de punción contra la suciedad.

Preparar una lanceta nueva

Si ya ha utilizado el dispositivo de punción para obtener sangre, necesitará una lanceta nueva la próxima vez que obtenga sangre.

▶ Mueva la palanquita en la parte lateral del dispositivo de punción hasta el tope en la dirección **A** y después de nuevo en la dirección **B** (vea 9).

Ahora la siguiente lanceta está lista para ser usada.

La ventana junto a la palanquita muestra el nuevo número de lancetas disponibles, que ha disminuido en una, por ejemplo, 5 en lugar de 6.

▶ Proceda como en el paso anterior cada vez que necesite cambiar la lanceta.

Cada vez que se prepara una lanceta nueva, el número de lancetas disponibles mostrado en la ventana se reduce en una, por ejemplo, de 4 a 3. Cuando haya preparado la sexta y última lanceta la ventana mostrará 1.

Reemplazar un cartucho de lancetas usado

Cuando haya usado la sexta y última lanceta tendrá que reemplazar el cartucho de lancetas usado por uno nuevo.

▶ Retire el capuchón del dispositivo de punción (vea 2).
▶ Retire el cartucho de lancetas del dispositivo de punción (vea 0).

En los cartuchos de lancetas usados se ve una raya roja en el cilindro blanco. Un cartucho de lancetas usado tiene un bloqueo de seguridad que evita que pueda ser insertado de nuevo. Puede desechar los cartuchos de lancetas usados en la basura doméstica, si las normas locales vigentes lo permiten.

▶ Inserte un cartucho de lancetas nuevo (vea el apartado *Insertar el cartucho de lancetas*).

Condiciones de funcionamiento

Utilice el dispositivo de punción incluidos sus accesorios bajo las siguientes condiciones de funcionamiento:
• Rango de temperatura: entre +5 y +45 °C
• Rango de humedad relativa: entre 5 y 90 %

Almacenamiento del dispositivo de punción y los cartuchos de lancetas

No almacene el dispositivo de punción y el cartucho de lancetas a temperaturas elevadas, por ejemplo en el coche con exceso de calor. Eso podría perjudicar el funcionamiento del dispositivo de punción y de los cartuchos de lancetas.

Limpiar y desinfectar el dispositivo de punción y el capuchón

⚠ PRECAUCIÓN
Riesgo de infección
El dispositivo de punción y el capuchón pueden haber entrado en contacto con sangre.
Para evitar la transmisión de infecciones, limpie y desinfecte el dispositivo de punción y el capuchón siempre antes de que otra persona lo toque, por ejemplo, para ayudarle.

Para evitar la transmisión de infecciones, debe limpiar y desinfectar regularmente el dispositivo de punción y el capuchón:
• por lo menos una vez por semana,
• cuando estén manchados de sangre,
• siempre antes de que otra persona toque el dispositivo de punción, por ejemplo, para ayudarle.

Para ello necesitará un paño sin pelusa en el que pueda envolver el dispositivo de punción por completo, agua e isopropanol al 70 %.

Antes de desinfectar el dispositivo de punción y el capuchón es necesario limpiarlos para eliminar restos de sangre y suciedad.

Para evitar daños en el dispositivo de punción y en el capuchón:
• No sumerja el dispositivo de punción ni el capuchón en los fluidos.
• Utilice únicamente agua para la limpieza e isopropanol al 70 % para la desinfección.

▶ Retire el capuchón del dispositivo de punción (vea 2).
▶ Retire el cartucho de lancetas del dispositivo de punción (vea 0).

Limpieza
▶ Humedezca un paño ligeramente con agua.
▶ Limpie a fondo el dispositivo de punción y el capuchón. Limpie el dispositivo de punción solo por fuera (vea q) y el capuchón por fuera y por dentro (vea w).
▶ Seque el dispositivo de punción y el capuchón con un paño seco.

Desinfección
▶ Humedezca bien un paño con isopropanol al 70 %.
▶ Limpie a fondo el dispositivo de punción y el capuchón durante 2 minutos. Limpie el dispositivo de punción solo por fuera y el capuchón por fuera y por dentro.
▶ Vuelva a colocar el capuchón.
▶ Envuelva el dispositivo de punción completamente en el paño.
▶ Deje el dispositivo de punción 8 minutos envuelto en el paño.
▶ Después, saque el dispositivo de punción del paño y deje que seque al aire.

Eliminación del dispositivo de punción

⚠ PRECAUCIÓN
Riesgo de infección
El dispositivo de punción ha entrado en contacto con sangre y se ha eliminado de manera inapropiada.
Para evitar la transmisión de infecciones, deseche el dispositivo de punción usado como material infeccioso de acuerdo con el reglamento aplicable en su país.

Al obtener una gota de sangre, el dispositivo de punción puede entrar en contacto con sangre. Por lo tanto, un dispositivo de punción usado conlleva un riesgo de infección.

Deseche un dispositivo de punción sin usar como residuo plástico.

Para obtener información sobre la eliminación correcta, póngase en contacto con el ayuntamiento o autoridad local competente.

Lugares alternativos para la obtención de sangre

La sangre capilar para mediciones de glucemia no solo se puede obtener de las yemas de los dedos, sino también de otras partes del cuerpo (pulpejo, antebrazo, brazo, pantorrilla o muslo), la denominada medición en lugares alternativos (en inglés: Alternative Site Testing, abreviado: AST). Para poder obtener sangre capilar de otras partes del cuerpo, es necesario sustituir el capuchón normal por un capuchón especial: el capuchón AST Accu-Chek FastClix.

Informaciones para el pedido

Póngase en contacto con el servicio de atención al cliente (vea el apartado *Servicio de atención al cliente*) para pedir un dispositivo de punción Accu-Chek FastClix, cartuchos de lancetas Accu-Chek FastClix o un capuchón AST Accu-Chek FastClix.

Notificación de incidentes graves

Para un paciente/usuario/tercero en la Unión Europea y en países con un régimen normativo idéntico: si, durante el uso de este dispositivo o como resultado de su uso, se ha producido un incidente grave, comuníquelo al fabricante y a su autoridad nacional.

Fecha de la última revisión

2021-03

Servicio de atención al cliente

República Argentina
Autorizado por ANMAT - Certificado N° PM-2276-5
Director Técnico: Farm. Nicolás Martínez
Importado por:
Roche Diabetes Care Argentina S.A.
Otto Krause 4650 Dock 25 - Tortuguitas – Pcia. Bs.As.
Centro de servicio y atención al cliente:
0800-333-6365
www.accu-chek.com.ar

Chile
Servicio de atención al cliente:
Línea Gratuita: 800 471 800
www.accu-chek.cl

Ecuador
Queremos escucharte: 1800222824
www.accu-chek.com.ec

Perú
Importado por: PRODUCTOS ROCHE Q.F.S.A.
Ca. Dionisio Derteano 144 of 1201, Lima 27
RUC: 20100177341
Queremos escucharte: 0800 00 388 / 618 8777
www.accu-chek.com.pe

Venezuela
Importado y Distribuido por:
Productos Roche S.A., Torre la Castellana
Av. Principal de la Castellana con calle José Ángel Lamas, oficina nivel PH, La Castellana, Caracas 1060, **Venezuela**
Tlf. +58 212 8216900
RIF: J-00044058-1

	Consúltense las instrucciones de uso o las instrucciones de uso electrónicas
⚠	Precaución, observe las advertencias de seguridad en las instrucciones de uso del producto.
	Fecha de caducidad
STERILE R	Esterilizado utilizando irradiación
	Utilizar una sola vez
	Un solo paciente – uso múltiple
MD	Producto sanitario
	Fabricante
UDI	Identificador único del producto
REF	Número de catálogo
LOT	Número de lote
CE	Cumple las disposiciones de la legislación aplicable de la UE

CE 0123

ACCU-CHEK y FASTCLIX son marcas registradas de Roche.
© 2021 Roche Diabetes Care

Roche Diabetes Care GmbH
Sandhofer Strasse 116
68305 Mannheim, Germany
www.accu-chek.com

Roche